ЗАЧЕТКА

№30

УРАЛЬСКИЙ ГОСУДАРСТВЕННЫЙ
ЭКОНОМИЧЕСКИЙ УНИВЕРСИТЕТ

www.usue.ru

Издание Уральского государственного экономического университета
Адрес редакции: ул. 8 Марта, 62, каб.224
Телефон редакции: 283-11-42,
Подписано в печать 27.04.2022, №30

Автор идеи и куратор проекта	**Роман Краснов**
Главный редактор	**Андрей Перевалов**
Редактор	**Ксения Огородникова**
Корректор	**Евгения Грудзинская**
Дизайнер	**Павел Рыхлов**

Уральский государственный экономический университет

ЗАЧЕТНАЯ КНИЖКА №30

Перевалов Андрей Михайлович

(фамилия, имя, отчество студента)

Институт экономики

Специальность: главный редактор студенческого журнала «Зачетка»

Поступил: 08.08.2019

Дата выдачи зачетной книжки: 01.09.2019

М.П.

Подпись студента

ВСЕМ МИРОМ – В СТУДЕНЧЕСКИЙ АКТИВ!

В конце марта в УрГЭУ состоялось собрание студенческого актива, где обсудили вопросы учебного процесса в университете, проживание иностранцев в общежитиях в летний период и условия заселения на следующий учебный год. Активисты подвели итоги года, наградили участников почетными грамотами за отличную работу и обсудили дальнейшие планы. В этом году в студактив УрГЭУ впервые вошли иностранные студенты.

Уральский государственный экономический университет славится дружбой студентов со всего света. В трех общежитиях вуза живут ребята не только из России, но из других государств.

В этом году в общежитии УрГЭУ на ул. Умельцев, 13 проживает более ста студентов дальнего зарубежья. Это гораздо больше, чем в прошлом году. Многие из наших иностранных студентов активно проявили свои организаторские способности – стали членами студенческого актива. Старостами, которые не просто следят за порядком на этажах общежития, но и помогают объединять студентов, приехавших на учебу из разных стран. Представителями студенческого актива стали студенты из Марокко, Палестины, Сирии, Гвинеи, Мали, Ливии, Экваториальной Гвинеи, Китая и Афганистана.

Сейчас в УрГЭУ учатся студенты-граждане 63 разных стран. Все они живут в одном доме: на каждом этаже – студенты со всего мира. Они разговаривают на разных языках, но, тем не менее, понимают друг друга – они любят свой университет, общаются между собой, вместе участвуют в мероприятиях, которые проходят в УрГЭУ.

Ульяна Бороздина

УрГЭУ
ГАЛЕРЕЯ ПОЧЁТНЫХ ВЫПУСКНИКОВ

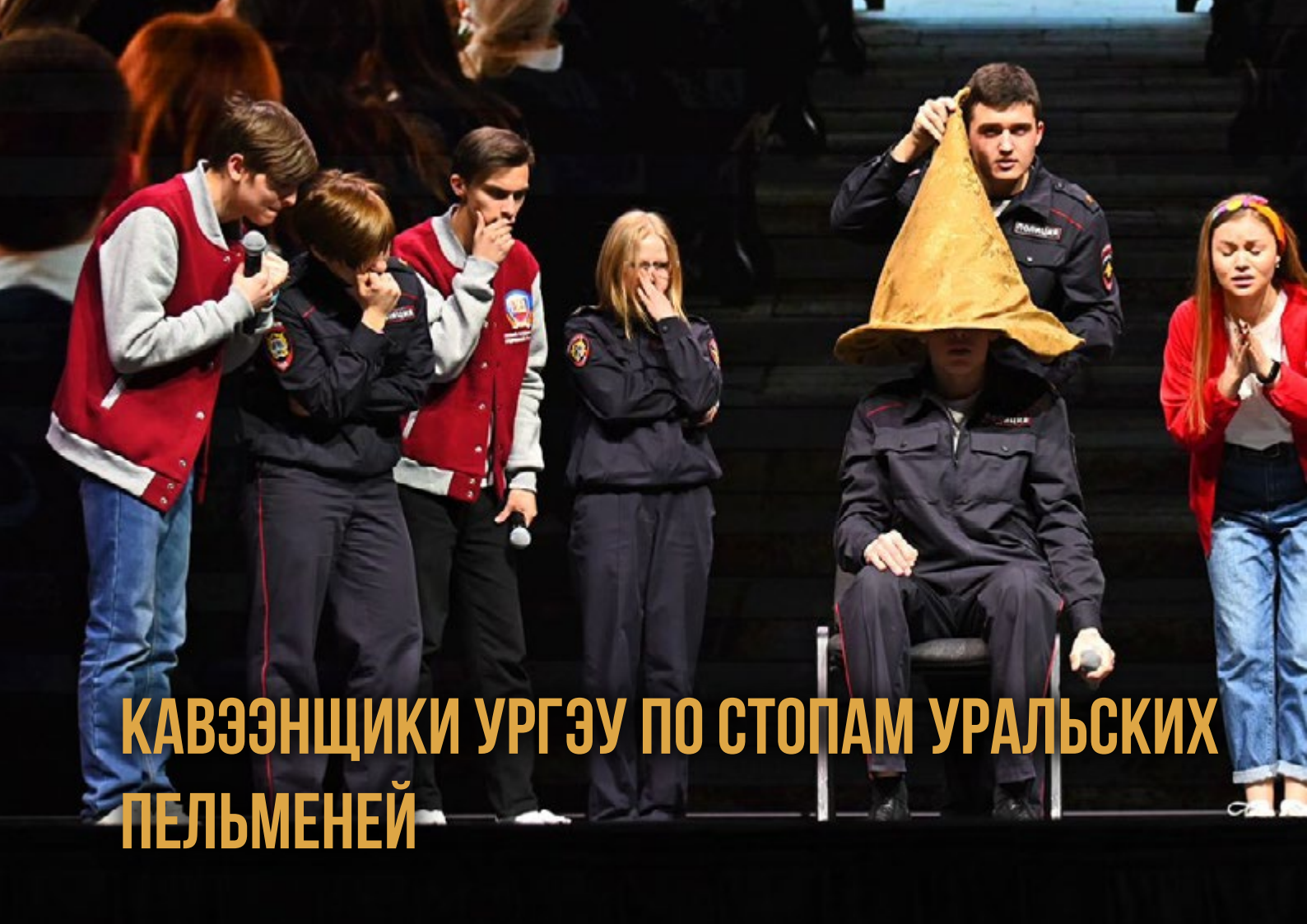

КАВЭЭНЩИКИ УРГЭУ ПО СТОПАМ УРАЛЬСКИХ ПЕЛЬМЕНЕЙ

Команда КВН УрГЭУ «Без Башни» вошла в состав молодежной сборной Екатеринбурга и прошла в четвертьфинал сезона официальной лиги «ЕКАТ». Игра состоялась в выставочном центре «Екатеринбург-ЭКСПО». Выступление команды УрГЭУ и других творческих коллективов увидели около 6 тысяч человек.

Перед ребятами стояла задача максимально ярко и интересно представить фестивальное выступление на пять минут, приветствовать аудиторию, ответить на вопросы соперников и членов жюри.

Мастерство команды УрГЭУ отметили организаторы и редакторы Лиги КВН «ЕКАТ» Станислав Агафонов и Дмитрий Колчин. Они оценили неординарность и харизму кавээнщиков УрГЭУ.

Идея возродить уральскую лигу КВН появилась в Сочи во время январского фестиваля КВН – об этом рассказал генеральный директор Международного выставочного центра «Екатеринбург-ЭКСПО» Игорь Данилов. Участниками Уральской лиги КВН стали молодые юмористы Урала и других регионов страны. Главный приз состязаний – полная оплата поездки на Международный фестиваль команд КВН «Ки-ВиН-2023».

Напомним, что именно в нашем городе родились знаменитые «Уральские пельмени». Надеемся, что и команда КВН УрГЭУ «Без Башни» достигнет успеха подобного уровня. На данный момент наша команда получила диплом участника фестиваля и прошла в четверть финала. Желаем дойти до победы и достойно представить УрГЭУ на Международном фестивале команд КВН «КиВиН-2023»!

Ульяна Бороздина

МТС LIV
ХОЛЛ

ЭКОЛОГИЧНОЕ ИЛИ ТОКСИЧНОЕ?

Как часто мы задумываемся над тем, какие чувства испытываем после общения с тем или иным человеком? Какие мысли нас посещают и какие поступки мы совершаем? Обогащает нас это общение или, напротив, истощает?

Эти вопросы требуют обращения к себе, в первую очередь, потому, что чувства и эмоции, мысли и действия мы можем выбирать сами. Точно так же, как и людей, с которыми происходят контакты – личные или через интернет.

Вы можете вспомнить, с кем в последнее время происходило ваше общение, что вы чувствовали после него? Радость, наполненность, вдохновение? Или это было чувство обиды, злости, раздражения? Если после контакта с кем-то у вас вновь и вновь ощущается прилив сил и желание жить, значит, скорее всего, у вас экологичные отношения.

Экологичное общение основано, прежде всего, на уважительном отношении к себе и собеседнику, партнёру. Если вы принимаете себя, то способны отнестись без осуждения и с пониманием к другим.

В экологичном общении присутствует доверие – важная черта, которая приносит удовольствие. Ведь каждый человек нуждается в надёжном друге, партнере, который не станет осуждать, выслушает и не поменяет своего отношения, даже если этот человек признался в, казалось бы, страшных вещах.

Поддержка тоже является ценной чертой экологичного общения, так как благодаря ей человек понимает, что его переживания имеют значение, что он не одинок и может рассчитывать на сочувствие и помощь.

Взаимообогащение – ещё одна черта, без которой невозможно говорить о качественном диалоге. Это то, что может составлять основу вашего развития и развития собеседника. Можно, конечно, поговорить о крутых моделях автомобилей или телефонов, которые вышли в 2022 году, а можно рассуждать о каких-либо более глубоких по смыслу вещах. Например, о поменявшем мировоззрение фильме или о пережитом опыте и возможностях роста через него.

Но что, если после общения с кем-то человек чувствует себя утомлённым, вымотанным и уставшим? Обычно людей, после взаимодействия с которыми чувствуется опустошенность или негатив, называют токсичными.

Давайте рассмотрим, что характерно для такого рода отношений.

Во-первых, это желание максимально заполнить вашу жизнь собой. Такие люди будут стараться как можно чаще видеться, общаться. Они могут звонить несколько раз в день и просить, а иногда и требовать, чтобы вы просто говорили с ними о чем-нибудь. Не важно, о чем, главное – чтобы вы были с ними, когда им «нечего делать». Тем самым они забирают ваш ресурс, вашу энергию и время. Но ведь каждый современный человек хоть раз слышал о том, что один из

самых ценных ресурсов, который у нас есть – это время. А если даже «токсик» появляется на горизонте редко, он действует на ваши «болевые точки» – сострадание, чувство вины, обиду и т. п. – таким образом, что даже мимолетный разговор не выходит из головы очень долго.

Во-вторых, токсичная личность будет вечно всем недовольна. Во всех бедах, своих и чужих, она будет винить кого-то, но не себя. Это типичное поведение жертвы, из роли которой человек не выйдет, пока ему это будет удобно. В прочем, в общении с вами он тоже видит выгоду, ему комфортно жить за счёт чужой энергии.

В-третьих, такие люди поглощены собой и хорошо умеют манипулировать, притворяться, надевать различные маски, чтобы получить желаемое независимо от того, чего это стоит другим. А некоторые токсичные люди даже умеют подчинять своей воле, требовать и заставлять. Во время разговора они могут перебивать, не слушать вас и обращать все внимание на себя. В этом проявляется их эгоцентризм.

В-четвёртых, после общения с токсичными личностями может падать самооценка и уверенность в себе. Вы можете чувствовать себя лишенным сил и желания жить.

От таких «друзей» лучше держаться подальше, осознанно выбирать круг общения, проанализировав через представленные черты свои взаимоотношения.

Текст и фото: Полина Горячевских

СТУДЕНТЫ УРГЭУ – В МОЛОДЕЖНОМ ПРАВИТЕЛЬСТВЕ РЕГИОНА

Студентка и магистр УрГЭУ вошли в шестой состав Молодежного правительства Свердловской области. Всего тщательный отбор прошли 19 человек. Это поможет им воплотить в жизнь свои мечты о карьере и планы по улучшению окружающей обстановки.

Студентку 4-го курса кафедры финансов, денежного обращения и кредита Института экономики и финансов УрГЭУ Елену Седунову назначили на должность министра экономики и территориального развития. Девушка, продемонстрировав отличные знания в экономических и финансовых вопросах, выиграла в конкурсе на членство в шестом составе Молодежного Правительства региона.

Для этого Елена прошла несколько этапов отборочных испытаний, финальным из которых было собеседование с членами Правительства Свердловской области.

«Разговаривали больше о моих инициативах. Обсудили краудфинансирование конкретно в нашей стране, перспективы его развития. А также задали вопрос, есть ли будущее у альтернативных финансов. Наши мнения сошлись – мы заинтересованы в развитии цифровизации в России. Также беседовали о цифровом рубле и его перспективах, о финансовой грамотности. Ведь мой проект «Путь в жизнь», который я намерена реализовать, как раз связан с созданием интернет-платформы для помощи воспитанникам детских домов по экономическим и юридическим вопросам», – поделилась впечатлениями студентка УрГЭУ.

Магистр кафедры финансов, денежного обращения и кредита УрГЭУ Павел Летов деятельность в областном Молодежном правительстве начал ещё в 2017-м году, приняв участие в наборе в кадровый резерв. До января этого года Павел был два года заместителем председателя – руководителем аппарата. Приняв участие в нынешнем конкурсе, он стал министром образования и молодежной политики.

«С одной стороны, это понижение должности, но с другой – так нужно, чтобы достичь амбициозной цели. Я хочу принять участие в выборах председателя регионального Молодежного правительства, ведь вся предыдущая работа в Правительстве меня очень впечатлила! В течение пяти лет я изучал правила делового общения и узнавал различные юридические техники и тонкости. Дальше – больше», – уверен Павел.

В нынешний состав Молодежного правительства вошли всего 19 человек. Окончательно его состав будет утвержден распоряжением Правительства Свердловской области. Тогда и состоится первое заседание. На нём юным членам Молодёжного правительства предстоит познакомиться друг с другом и определить основные направления развития.

Напомним, что Молодёжное правительство выполняет функцию «кадрового лифта» наиболее талантливых, инициативных, профессиональных людей от 18 до 35 лет в систему органов государственного управления. Именно поэтому они выступают «дублерами» членов Правительства Свердловской области.

Юлия Стахова

1 ЭКО
СЕРТИФИКАТ
СЕДУНОВА

ЦИИ
НЫХ
СТВ
ОЙ
И

СТУДЕНТЫ УРГЭУ СТАЛИ БРОНЗОВЫМИ ПРИЗЕРАМИ ЭТАПА УНИВЕРСИАДЫ-2022 ПО ПАУЭРЛИФТИНГУ

ФИНАЛЬНОГО

В Уральском государственном университете путей сообщения прошёл финальный этап «Универсиады-2022» по пауэрлифтингу среди высших учебных заведений Свердловской области.

Команду УрГЭУ представляли на соревнованиях Дмитрий Иванов (ЭК-20-1), Никита Зайцев (ГМУ-19-1), Сергей Нурисламов (ПИЭ-18-1) и Алексей Балыбердин (ПИЭ-18-1). Все спортсмены показали высокие результаты, доказав, что являются одними из лучших!

В категории 74 кг Никита Зайцев, уверенно выполнив все поставленные цели, завоевал серебряную медаль!

В категории 83 кг Дмитрий Иванов стал серебряным призёром, побив личные рекорды в приседе и становой тяге и набрав в сумме 495 кг! В категории 93 кг Алексей Балыбердин занял второе место с большим отрывом от остальных конкурентов!

Пресс-служба УрГЭУ

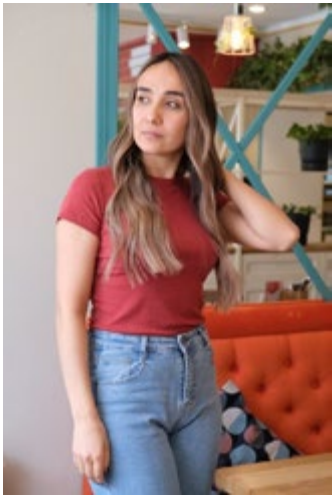

Доброго дня! Уже улыбались сегодня?
Я — Мадина, управляющая пиццерией ItalianPizza на Вайнера, 70, хочу сегодня поделиться с вами мыслями о… **СЧАСТЬЕ**.
Согласитесь, мы сами создаем его из теплых моментов нашего дня! Будь то вкусный кофе, согревающий руки и душу, пробуждающий по утрам, или долгожданная передышка в разгар учебного дня, когда можно расслабиться и насладиться горячим обедом за уютным столиком, или шумные и веселые посиделки с друзьями или однокурсниками.
Я хочу пригласить Вас в гости в нашу уютную и гостеприимную пиццерию **ItalianPizza на Вайнера, 70**. Мы работаем каждый день с 8 до 24 часов. В меню собраны самые вкусные блюда народов мира: непревзойденная пицца, ароматная паста, сочные салаты, роллы с нежнейшим лососем, авторский кофе – каждый найдет блюдо по вкусу. Наши цены очень демократичные. Чем еще можем вас порадовать? При оформлении онлайн-заказа на **самовывоз** действует **скидка 10%**. Особо приятный сюрприз у нас для именинников – **скидка 20%**, которая действует в течение **10 дней** (5 дней до и 5 дней после дня рождения).
Признаться честно, мы искали место в Екатеринбурге, куда хочется возвращаться снова и снова. Собрав команду единомышленников, мы создали его сами.
С нетерпением жду встречи!

ItalianPizza.ru
8 (343) 302-02-22

1-й семестр 20 / учебного года

ТЕОРЕТИЧЕСКИЙ КУРС

№ п/п	Наименование дисциплин	Кол. час	Фамилия преподавателя	Отметка	Дата сдачи зачета	Подпись препода-вателя
1						
2						
3						
4						
5						
6						
7						
8						
9						
10						

_____

(фамилия и инициалы студента)

ПРАКТИЧЕСКИЕ ЗАНЯТИЯ

№ п/п	Наименование дисциплин	Кол. час	Фамилия преподавателя	Отметка	Дата сдачи зачета	Подпись препода-вателя
1						
2						
3						
4						
5						
6						
7						
8						
9						
10						

О ЛОВКИХ ЛИСАХ, ВСЕРОССИЙСКОЙ СТРОЙКЕ И ИНДИЙСКИХ БЛАГОВОНИЯХ

Семь студенческих отрядов УрГЭУ – три педагогических, два проводниковых, строительный и поисковый – рассказали о своей истории, работе на целине и занятиях во время учебного года, а также планах на лето-2022. Среди участников есть опытные «старички» и успешные новички – и всех объединяет трепетная любовь, с которой они относятся к работе и отдыху своих отрядов.

Студенческий отряд проводников (СОП) «Эллада»

Участницы СОП «Эллада» работают проводниками пассажирских поездов, выезжая на целину в другие города.

«Целина – школа жизни! Возможно, звучит пафосно, но я говорю это не в шутку: за время работы каждая становится новой версией себя, закаляется трудностями и возвращается домой в разы сильнее и взрослее», – рассказала командир «Эллады» Ирина Смирнова.

История студенческого отряда началась с финансового факультета СИНХа, в котором 17 апреля 1977 года обучающиеся создали свое объединение. С того времени прошло почти полвека – 45 лет, и в состав «старушек» (член отряда получает это «звание» после трёх отработанных лет – прим. авт.) «Эллады» вошли уже более сотни женщин.

СОП «Эллада»

СОП «Витерия»

Впервые став лучшим отрядом проводников в 1981 году, «Эллада» ещё много раз подтверждала этот титул, а с 2015 по 2017 год такое звание отряду присуждали ежегодно. В 1983 году студенческий отряд стал первым благотворителем и 7 лет подряд перечислял заработанные средства Среднеуральской школе-интернату №3. Сейчас «Эллада» – старейший отряд УрГЭУ и Объединенного штаба Екатеринбурга. Участники СОП побывали более чем в 50 городах России, а также в Украине, Латвии, Белоруссии, Узбекистане и других странах.

Весной проводится набор на целину, и на данный момент в ряды членов «Эллады» уже вошли около двадцати новичков. Для них ежедневно проводят лекции о профессии проводников. Подробную информацию о вступлении в «Элладу» можно найти на официальной страничке их сообщества в Вконтакте: https://vk.com/sop_ellada.

Студенческий отряд проводников (СОП) «Витерия»

Этот СОП – выходец из вышеупомянутой «Эллады»: две участницы Любовь Глебова и Юлия Зыкова отделились, решившись на создание собственного отряда. Это произошло шесть лет назад. В «Витерии» уже есть «старушки» – выпускницы УрГЭУ, которые помогают новичкам советом.

«Это история про сильных духом, уверенных в себе девушек. Кто бы что ни говорил, в нашем юном женском коллективе царит понимание и особая любовь – друг друга никогда не дадим в обиду!», – заверила командир СОП Наталия Кантемирова.

По словам Наталии, каждый рейс оставляет новые яркие воспоминания. Однажды пассажиры подарили участницам отряда индийские благовония и книгу «Путешествие вглубь себя». Как-то туристы-китайцы угостили национальными вкусняшками – остро-солеными конфетами. А после длительного рейса участницы «Витерии» часто изучают достопримечательности незнакомых городов: например, прошлым летом, накупив тяжеленных, но сладких арбузов, девушки больше часа поднимались на гору в Саратове, с которой виден весь город.

«Историй много: они греют душу и всегда вспоминаются с позитивом. Ах да, за пирожками с картошкой – только в Астрахань», – поделилась Наталия.

В 2016 году СОП стал лучшим кандидатским, а в 2018 – лучшим проводниковым отрядом. Уже в этом году студентки успели стать лауреатами фестиваля «Зимняя Знаменка», а также заняли первое место в женском хоккее Свердловского областного студенческого отряда. Командир отряда связывает эти победы с единством участниц: их круглосуточные беседы не обрываются после конца целины, а длятся до начала следующей.

Подробную информацию о вступлении в СОП «Витерия» можно найти на официальной страничке их сообщества в ВКонтакте: https://vk.com/sop_viteria.

Поисковый студенческий отряд (ПСО) «Честь и Память»

Изначально поисковый отряд, тогда еще студентов СИНХа, был создан в 1975 г. Ребята занимались лишь историко-просветительской деятельностью, т.е. изучали боевой путь, подвиги уральских дивизий в Великой Отечественной войне. В 2003 году студенты УрГЭУ создали обновленный отряд «Честь и Память». С тех пор его члены побывали на 16 Вахтах памяти: они работали с архивами и раскопками на местах проведения боев, чтобы установить личности мирных и военных граждан.

«Это очень интересно! Потому что, выполняя такие поручения, можно не только ездить по другим странам и российским городам, узнавать что-то новое из старых документов, но и заниматься археологией, не получая соответствующего высшего образования», – отметила командир отряда Екатерина Конева.

Десять участников отряда вносят свой вклад в организацию регулярных слетов, учений, конкурсов под эгидой «Поисковых отрядов России». Чтобы приобщить подрастающее поколение к истории России, члены «Чести и Памяти» проводят мероприятия в детских домах и школах, рассказывают о своей деятельности.

В честь памятных дат ПСО создает акции: например, 3 декабря, в День Неизвестного солдата, жители Екатеринбурга смогли обратиться к студентам поискового отряда с просьбой о подробной информации о родных, которые погибли или участвовали в Великой Отечественной войне.

Даже сейчас, когда прошло 77 лет с даты окончания Великой Отечественной войны, поисковики обнаруживают останки солдат, чуть укрытые землей. Если бы не было студентов, которые добровольно ищут информацию о людях времен Великой Отечественной войны, этим бы мало кто занимался. Именно поэтому деятельность ПСО активно поддерживает Уральский государственный экономический университет.

Сейчас для новобранцев проводят регулярные лекции о подготовке к работе на Вахте памяти. Подробную информацию о вступлении в «Честь и Память» можно найти на официальной страничке их сообщества в Вконтакте: https://vk.com/honor_memory_usue.

Студенческий строительный отряд (ССО) «Молот»

В 2018 году студенты создали первый строительный отряд УрГЭУ. Его члены специализируются на монтаже: устанавливают и подключают различные строительные устройства, электрооборудование, также разбираются в сантехнике.

На данный момент в «Молот» входит 14 студентов, для них нынешним летом состоится четвертая целина.

Первая целина проходила в Якутии на Чаяндинском нефтегазоконденсатном месторождении. Тогда члены ССО выполняли обязанности разнорабочих. На вторую студенты поехали в Новороссийск. Параллельно с тем состоялся отбор на Всероссийскую студенческую стройку.

«Мы подали заявку на конкурс, особо не рассчитывая попасть на такое масштабное событие: допустить должны были всего лишь сто опытных отрядов, а «Молот» на тот

ПСО «Честь и память»

ССО «Молот»

СПО «Форсаж»

момент только начинал свою деятельность. Но случилось чудо – мы участвовали в двухмесячной стройке вместе с другими обучающимися вузов России, которых насчитывалось более полутора тысяч!», – с восторгом рассказал командир «Молота» Артем Попов.

Третья целина состоялась в Омске на объекте АО «Газпромнефть-ОНПЗ» (Омском нефтеперерабатывающем заводе).

Для участников ССО каждые две недели Артем организует знакомства с отрядами девушек. Также ребята активно участвуют и занимают призовые места в различных творческих и спортивных конкурсах. Они зарекомендовали себя как дружный и очень амбициозный коллектив. Сейчас отряд готов к приему новеньких.

Подробную информацию о вступлении в ССО «Молот» можно найти на официальной страничке их сообщества в Вконтакте: https://vk.com/sso_molot_usue.

Студенческий педагогический отряд (СПО) «Форсаж»

Члены СПО «Форсаж» работают вожатыми в лагерях: дарят детям незабываемые воспоминания о каникулах, учат их чему-то новому и интересному.

В 2015 году отряд основал студент УрГЭУ Александр Третьяков. Такая задумка зрела у юноши три года после работы вожатым на сборах «Евразийская смена старшеклассников» в экономическом университете, где была возможность реализовать себя в работе с детьми. В результате таких сборов, на которых удалось организовать прокачанную команду вожатых, было принято решение о создании собственного педагогического отряда.

С тех пор прошло семь лагерных смен, на которых работали студенты УрГЭУ. Они ездили в физкультурно-оздоровительный комплекс «Гагаринский» и детские лагеря «Лесная жемчужина», «Гайдар», «Исетские зори». Когда заканчивается летняя целина, ребята проводят еженедельные собрания, на которых веселятся, знакомятся с другими отрядами и сближаются с друг другом. Также регулярно проводится специальное обучение, где члены «Форсажа» получают знания о трудностях создания детского коллектива, азах возрастной психологии, а также разбирают нестандартные ситуации, которые могут произойти в лагере.

В состав СПО входит 11 активных участников – «бойцов». Еще 17 кандидатов готовятся войти в их ряды, но сперва должны пройти подготовку. Подробную информацию о вступлении в СПО «Форсаж» можно найти на официальной страничке их сообщества Вконтакте: https://vk.com/spoforsazh.

СПО «Аквамарин»

Студенческий педагогический отряд (СПО) «Аквамарин»

Члены «Аквамарина», как и предыдущего педагогического отряда, выезжают на лето в детский лагерь, где работают вожатыми.

«Работаем с детьми, наслаждаемся, кайфуем. Самое забавное, что ребят с педагогическим образованием в отряде мало. Основная масса учится на технологов, инженеров, архитекторов… Всех нас связывает любовь к детям!», – поделилась эмоциями командир «Аквамарина» Полина Вторых.

Педагогический отряд начал свою деятельность в 2012 году. Бывшие студентки УрГЭУ Екатерина Щуколюкова, Надежда Холманских и Анна Сюзева, отработав лето в приморском детском лагере, получили, по их словам, «бешеные воспоминания о лучших детях на свете». После возвращения в Екатеринбург девушкам не хватало атмосферы детского лагеря, что и побудило их основать свое сообщество.

С тех пор в отряде «Аквамарин» царят дружественный настрой и взаимная поддержка. Еженедельно проводятся собрания, направленные на сплочение коллектива и веселое времяпрепровождение. Отряд занимает призовые места во многих конкурсах. Недавно члены СПО организовали выборы молодого командного состава: кандидаты попробовали себя в должности «бойцов» отряда, чтобы совместными усилиями справляться с обязанностями.

За десять лет члены отряда побывали в детских лагерях «Волна», «Таватуй», «Рассветный», «Ишим», «Зарница» и многих других. В этом году в планах выехать в ДОЛ «Красная сказка», который находится в 35 километрах от г. Каменска-Уральского.

Подробную информацию о вступлении в СПО «Аквамарин» можно найти на официальной страничке их сообщества Вконтакте: https://vk.com/spo.usue.

Студенческий педагогический отряд (СПО) «Фортуна»

Участники этого отряда также работают в лагере, причем программы досуга для подопечных каждый раз подготавливают самостоятельно, вкладывая всю душу и получая от процесса удовольствие!

СПО «Фортуна» основали в 2000 году на базе Уральского финансово-юридического института, однако с 2016 перебазировали в УрГЭУ. Здесь проводятся различные еженедельные мероприятия: например, каждое воскресенье заместитель командира отряда – «комиссар» – проводит собрание, чтобы коллектив сплотился, и каждый его участник почувствовал по-семейному теплую поддержку и опору.

Командир «Фортуны» Вероника Васильева отметила, что в каждом отряде все по-разному: «Мы выделяемся тем, что не стесняемся показывать другим эмоции, например, можем смеяться до колик в животе на подведении итогов загородной лагерной смены. Но это не мешает нам делать свою работу хорошо: даже если устаем во время насыщенного дня, все

равно сумеем вытащить себя за полночь из теплых палаток, чтобы прибрать растащенный лисами по поляне мусор – они ухитряются до него добраться, как мы ни старайся спрятать».

За более чем двадцатилетнюю историю отряда его участники посетили много детских лагерей, последние три целины провели в ДОЛ «Гайдар». Семнадцать «бойцов» готовят кандидатов к очередной летней смене, посвящая их в особенности работы с детьми.

Подробную информацию о вступлении в СПО «Фортуна» можно найти на официальной страничке их сообщества в Вконтакте: https://vk.com/spo_fortuna.

Юлия Стахова

СПО «Фортуна»

СЕРТИФИКАТ
50 000 ₽
УРАЛЬСКИЙ
ГОСУДАРСТВЕННЫЙ
ЭКОНОМИЧЕСКИЙ
УНИВЕРСИТЕТ

ТЫ - ЛИДЕР!

С 6 по 10 апреля в Москве прошел Всероссийский конкурс на лучшее профбюро «Ты – лидер!», в котором сошлись 10 сильнейших команд страны.

Уральский федеральный округ представило профбюро Института государственного, муниципального управления и права УрГЭУ. Эту честь ребята заслужили, заняв ранее 1 место в региональном этапе конкурса. В состав команды вошли Артём Дубовченко, Карина Молдабаева, Анна Строкина, Наргис Розикова и Савелий Гумеров.

Чтобы участники смогли полностью проявить себя и выложиться по максимуму, конкурсные испытания проходили 4 дня. На протяжении всего мероприятия команды получали поддержку знакомых, близких и друзей.

По итогам конкурсных испытаний профбюро ИГМУиП заняло 3 место!

Артём Дубовченко:

«После конкурса я действительно понял, насколько важна заряженная команда и взаимодействие внутри неё. 3 место на Всероссийском конкурсе – положительный показатель моей работы как председателя профбюро. Хочу поблагодарить наш университет за оказанное доверие и поддержку».

Карина Молдабаева:

«Конкурс в этом году был совершенно другим! В прошлом году, когда меня отправили туда зрителем, я лично сказала Виктору Владимировичу Шабельнику [председателю Студенческого координационного совета Общероссийского Профсоюза образования], что приеду сюда обязательно со своей командой уже в качестве конкурсантов. Мысли материальны! Мы одержали победу на окружном этапе и вышли в финал Всероссийского конкурса, где все 10 команд достойно держались и хорошо подготовились, потому все время были неожиданные повороты в рейтингах и интерес не пропадал до последнего! Мы очень переживали, ведь от каждого зависело многое. И мы в тройке лучших в России, а это значит, нам есть чем гордиться, а также есть куда расти и развиваться!».

Анна Строкина:

««Ты – лидер!» – первый Всероссийский конкурс, в котором я принимала участие в составе команды. Очень сложно описать свои эмоции, ведь понимаешь, что команда представляет не только свою профсоюзную организацию, город или область, а целый округ, и ты являешься частью данной команды. Это важный опыт, ведь благодаря конкурсным номинациям ты каждый раз узнаешь много нового и полезного. А самое главное – это эмоции! Они надолго остаются в сердцах у всех участников».

Савелий Гумеров:

«Мероприятие было организованно на высшем уровне! Хочется выразить благодарность всем, кто помогал в подготовке, поддерживал и переживал вместе с нами. Было заметно, что каждый, из тех, кто имел хоть какое-то отношение к этому конкурсу, вложил в него частичку души.

И наша команда – не исключение! Мы упорно готовились, разбирали каждую номинацию и продумывали наилучший подход.

Конкурс подарил нам огромный опыт и понимание того каким аспектам в подготовке стоит уделить больше внимания».

Наргис Розикова:

«Несколько насыщенных дней пролетели в одно мгновение! Каждое конкурсное испытание проходило очень волнительно, но после всех испытаний и ярких событий в нашей памяти навсегда останутся незабываемые впечатления, красочные эмоции и моменты, пройденные вместе с командой за это время».

Текст и фото: Владислав Чернавских

СОЗДАНО С
ОСМОЛОД
ГРАНТЫ

УрГЭУ

УРГЭУ ВЫИГРАЛ ГРАНТ НА РАЗВИТИЕ СТУДЕНЧЕСКОГО НАУЧНОГО ОБЩЕСТВА

14 апреля Минобрнауки России подвело итоги конкурса студенческих научных обществ, заявки на участие в котором принимались с 25 января по 25 февраля. Университеты страны получат гранты, которые можно потратить на организацию и проведение мероприятий, академическую мобильность, дополнительное образование членов объединения и популяризацию науки.

Из 292 заявок первичный отбор по формальным критериям прошли 244 конкурсанта, а из них было отобрано 40 вузов-победителей, которые суммарно получат 10 грантов по 5 млн рублей, 10 грантов по 3 млн рублей и 20 грантов по 1 млн рублей.

Среди вузов-победителей 1-ю строчку с лучшим проектом до 1 млн рублей занял Уральский государственный экономический университет.

УрГЭУ представил проект по тематике: «Разработка и реализация инновационной системы вовлечения студентов в научную деятельность посредством развития специализированных наукометрических компетенций». Научный руководитель проекта: начальник Управления наукометрии, научно-исследовательской работы и рейтингов УрГЭУ Виктор Андреевич Благинин.

«Поддержка студенческих обществ – часть большой работы Минобрнауки России по привлечению молодежи в науку. Подобный конкурс для студенческих научных обществ мы проводили впервые и, несмотря на это, получили 292 заявки от вузов – это отличный отклик от сообщества. Важно, что подавляющая часть грантов уедет в регионы: 34 из 40 грантов выиграли вузы из 30 регионов России, от Дальнего Востока и Сибири до Дагестана и Кубани», – подчеркнул министр науки и высшего образования Российской Федерации Валерий Фальков.

Работа со студенческими коллективами началась по поручению Президента РФ и стала частью программы по привлечению молодых кадров в науку. В этой сфере Минобрнауки России работает по нескольким направлениям. Среди них запуск крупномасштабных программ, таких как «Приоритет-2030», создание молодежных лабораторий и сети современных кампусов мирового уровня, развитие академической мобильности.

Пресс-служба УрГЭУ

ПОДПИСЫВАЙСЯ! НА СОЦСЕТИ УрГЭУ

/usue.students

@USUERU

/URGEU

/usue.ekb

@usue_official

Rutube /УрГЭУ